朝鮮日報
朝刊
本紙朝夕刊二十面

社說 西班牙革命軍勝利 —바르셀로나市陷落—

一

브르고스發 電報에 依하면 西班牙革命軍 프랑코政權은 二十六日아츰 마침내 人民戰線派의 首都 바르셀로나市를 完全陷落하얏다고 發表하얏다 한다. 프랑코政權 一方의 發表이매 眞相을 認定키 難한 點이 업지안흐나 最近 一週以來 革命軍의 進出이 顯著하야 바르셀로나市가 包圍狀態에 잇다하얏슴으로 이것이 陷落되지안헛다 할지라도 不遠間 陷落되리라는것은 想像키 不難하는바다.

二

西班牙革命이 一九三六年 七月十九日 아사냐大統領의 引率한 人民戰線政府에 對하야 아프리카洲 西班牙領 모록코에서 프란시스코·프랑코將軍을 首班으로 叛亂을 이르킨 事實은 天下 周知의 일이어니와 그後 이 革命은 四年이란 長歲月을 끌어가면서 多大한 波瀾을 이르키면서 今日에 至하얏던것이다. 卽 內亂이 勃發하자 數個月도 못되어 革命軍에 對하야는 獨逸, 伊太利가, 人民戰線派에 對해서는 蘇, 佛等으로부터 義勇軍이 續續 西班牙에 來到하야 마치 世界戰爭의 縮圖를 이루엇섯다. 그리하야 英佛等 旣成國家는 이것이 世界大戰으로 發展할가하는 憂慮와 팟쇼의 進出에 依한 歐洲에의 影響의 클것을 念慮하야 所謂 不干涉政策을 提唱하야 獨伊蘇葡等諸國을 糾合하야 不干涉委員會를 組織하얏스나 그組織內에도 팟쇼뿔럭과 人民戰線뿔럭이 分立하야 何等 具體的 效果를 보지못하얏다. 一九三七年 四月부터 겨우 海上監視制度를 實行하야 各國의 干涉을 防止하라하얏스나 때마츰 獨逸軍艦이 人民戰線軍의 飛行機에 爆擊된 事件이 契機로 一個月만에 中止되고말엇섯다.

三

西班牙近海의 海上監視制가 解除된지 未久에 地中海에는 所謂 怪潛水艦時代가 出現하얏다 하얏는데 同年九月二日 英佛兩國政府의 提唱에 依하야 瑞西 니옹에서 關係各國會議가 開催되어 所謂『니옹警備協定』이 成立되여 一時 少康狀態를 現出하얏다. 그러나 人民戰線派의 本據 바르셀로나及 발렌시아가 陷落되기前 바르셀로나 陷落直前 一九三八年 四月 때마침 地中海에 恐怖時代가 왓다. 卽 프랑코軍 所屬의 飛行機가 第三國商船(主로 英國)을 爆擊하얏다. 이爆擊事件의 裡面은 人民戰線派에의 武器供給이 急激히 盛해진것을 意味하는것으로 프랑코軍은 一擧에 그 武器供給을 遮斷하라하는 手段이엇섯다. 一九三八年六月二十二日 倫敦의 不干涉委員會에서는 各國서 義勇軍撤退案을 可決하야 外國에서 오는 干涉을 緩和하긴 하얏스나 根絶되지안헛다.

四

要컨대 西班牙革命은 國內의 事情으로 勃發하야 國際的紛爭으로 化하얏스니 이것은 파시즘對人民戰線派의 世界的 對立의 縮圖에 不過하얏섯다. 革命滿一年에 北部 아스트리아스, 빌바오二州를 除하고 西班牙北部의 諸州를 이미 그版圖에 든 革命軍은 그後 마드리드, 아라곤州一帶及 人民戰線軍의 本據인 발렌시아, 바르셀로나二州를 攻略하야 아라곤州를 이미 併呑하고 다시 南下하야 地中海岸에 達하야 발렌시아, 바르셀로나間의 連絡을 遮斷하는 同時에 兩都의 攻擊에 總集中하야 마침내 今日 바르셀로나의 陷落도 보게되엇다. 이로써 프랑코軍은 完全히 西班牙革命을 成就하얏거니와 이미 獨逸, 伊太利, [illegible] 日本, [illegible] 名實 共히 列國과 어깨를 가저 國際的 地位를 가지게되엇다. 西班牙의 革命軍팟쇼派의 勝利는 歐洲에잇서서의 파시즘 進出에 莫大한 效果를 가저오는 同時에 世界的으로 一大事實이라 안흘수업다.

增稅減免稅案大綱 昨日、大藏省議서最後決定

【東京電話同盟】近近 議會에 提出할 臨時軍事費 特別會計追加豫算財源에 補充하기爲한 增稅法案及 生產力擴充을 目的으로하는 減免稅法案에 關하여도 大藏省에서 立案中이든바 이지음 成案을 어덧스므로 二十七日省議에서 最後的決定을 行하엿다. 二十八日午後四時 藏相官邸에서 稅制調査會를 열고 右增稅案減免稅案을 附議키로 되엿는데 臨時軍事費、特別會計追加豫算案과 同時에 議會에 提出키로 되엿다

【東京電話同盟】大藏省에서는 二十七日 午後四時부터 藏相官邸에서 省議를 열고 近近 議會에 提出할 臨時軍事費 追加豫算의 財源이될 增稅案及 生產力擴充에 對處하기爲한 減免措置에 對하야 協議한結果 原案이 決定되엿스므로 二十八日午後四時 藏相官邸에서 稅制調査會를 開催하고 이를 附議決定할터인데 原案大綱은 如左하다

第一、增稅及生產力擴充事에 關한 稅制上의 措置大綱

一、臨時軍事費의 財源의 一部로서 此際에 增稅를 斷行할것

臨時利得稅 利益配當稅 公債及社債利子稅 砂糖消費稅 淸凉飮料稅及 印紙稅를 增徵하고 物品稅에 對하야 課稅範圍를 擴張 又는 增徵하는同時에 새로 建築稅及 飮食遊興稅를 設置할것

二、生產力擴充 產業振興等에 資하기爲하야 租稅上의 措置를 講究할것

留保所得의 輕課、重要物產製造業에對한 免稅範圍의 擴張、補助金及讓渡稅의 輕減、原價償却年限의 短縮等을 行할것

第二、增稅要綱

一、臨時利得稅

(一) 法人臨時利得稅

가、甲種利得에 對한 稅率을 百分之二十으로하고 乙種利得에 對한 稅率을 百分之四十(資本金額十萬圓以下의 會社에 對하야는 百分之三十으로함)

나、昭和十二年一月以降의 增加資本에 對하야 平均利益의 計算을 定하야 增加資本金額에 對하야 甲種利得에 잇서서는 年百分之七、乙種은 百分之十의 比率로써 算出한 金額을 平均利益으로함

(二) 個人臨時利得稅

가、甲種利得에 對한 稅率을 百分之十二로하고 乙種利得에 對한 稅率을 百分之二十五로함

나、새로 船舶及 鑛業權의 讓渡에 依한 個人의 利得에 對하야 百分之二十五의 稅率로써 課稅함

二、利益配當稅

利益配當稅에 對하야는 配當率年百分之十의 比率로써 算出한 金額을 超越하는 部分에 對한 稅率을 百分之[illegible]로함

三、公債及社債利子稅

公債及 社債利子稅에 對하야는 稅率을 百分之十五로함

四、砂糖消費稅

砂糖消費稅에 對하야는 稅額에 對하야 約一割을 增徵함

五、淸凉飮料稅

淸凉飮料稅는 稅率을 第一種八圓五十錢、第二種十五圓、第三種四圓五十錢으로함

六、印紙稅

印紙稅는 物品切手에 對하야 稅率을 階級的定額稅率로 改正하야 相當增徵을 行함

七、物品稅

物品稅는 課稅範圍를 擴張하는同時에 從來의 課稅品目中 奢侈品에 對한 稅率을 引上함

八、建築稅

一定價格以上의 住宅、料理店等을 建築하는者에 對하야 建築價格百分之十의 稅率로써 課稅함

九、飮食遊興稅

一定金額以上의 飮食遊興等에 對하야 消費金額百分之十乃至二十의 稅率로써 課稅함

第三、生產力擴充에 잇서서의 稅制上의 措置要綱

一、法人의 留保所得의 一部에 對하야 所得稅輕減의 길을 열것

二、重要物產製造業에 對한 免稅範圍를 擴張할것

三、生產力擴充 又는 產業振興을 爲하야 交附하는 補助金에 對하야 課稅上의 特例를 設定할것

四、生產力擴充 又는 產業振興을 爲하야 必要한 各種의 研究的 支出에 關하야 課稅上의 特例를 設할것

五、時局에 緊要한 事業에 對하야 固定資產의 原價償却年限을 相當히 短縮할것

五中全會決定으로 國府에邊境部設置

【香港二十七日發同盟】重慶政府는 五中全會의 決定에 基하야 近近 邊境部를 設置하고 甘肅、新疆、靑海、西康等 邊境各省의 國防建設事業 交通에 關한 諸般事務를 行하기로 되엿는데 아직 邊境部는 軍事委員會에 隸屬시킬지 行政院의 管轄一部로할지는 未定이라고한다

英米佛抗議에 近近正式回答키로

【東京電話同盟】英米佛三國政府는 昨年十月六日、十一月十四日、同十八日附로써 帝國政府에 對하야 各各 我對支政策에 關한 抗議를 提出해왓는데 外務當局에서는 慎重硏究한結果 大體回答의 成案을 어덧스므로 近近 閣議에 附議決定한後 一月十日前後에 正式回答을 發하기로 되엿다 그런데 回答內容은 帝國의 對支方針은 累次聲明에서 明示한바와가튼것으로 英米佛三國의 對支觀이 帝國의 그것과 相違함은 자못 遺憾이나 今後도 아직 帝國으로서는 帝國의 方針에 對하야 充分理解說明할 餘地가 잇다는 點과 및 英米佛三國이 九國條約會議의 召集을 表示하고잇스나 從來의 國際會議에 依한 此種의 外交折衝은 問題解決에 資하는바가 못된다고 思考한다는 點을 明示할터이다 그런데 我政府의 回答은 帝國으로서는 [illegible]에 不適한것으로 보고잇다

衆議院豫算總會

行政機構를改革 能率增進圖謀如何 笠井氏(第一)政府의意見質問

【東京電話同盟】衆議院豫算總會는 二十七日 午後一時四十二分 再開

鶴見祐輔氏(民政) 最近 英、米、佛三國의 通牒은 日本의 東亞에對한 意圖를 支那에對한 侵略이라는 誤解에 依한바가 만타 이것은 思想戰에 對한 準備가 不足한 까닭인즉 政府는 이에 對應하는 一部門을 新設할 생각은 업는가

平沼首相 我帝國의 根本思想은 自古로 變함이업다 이것을 皇道主義라고함이 가장 適當하다 今番 日支事變의 根本原因은 日本古來의 大精神에 基한것이다 卽 八紘一宇 天業을 完成하는것이 重大使命이다 日本을 侵略國으로 看做함은 가장 큰 誤解이다 이 誤解를 풀지안흐면 안된다 이리한에는 國內思想의 統一 卽 바른 思想의 普及이 緊要하다 그리고 널리 世界에 잘 알리도록 傳하지안흐면 안된다 그리함에는 今日 가장 妨害가되는것은 코민테른과의 思想戰이며 먼저 이를 擊破치안흐면 안된다 그럼에는 軍事行動、經濟行動도 緊要하나 또 思想戰으로서도 이에 對應함이 必要하다 卽、軍事經濟戰 延하야 文化戰이 必要하므로 獨逸 獨逸과 文化協定을 締結하겟다 行政機構를 改革하야 特히 機關의 設置에 對하여는 國民精神總動員聯盟을 擴大强化하야 國內뿐아니라 國外까지 미치게함이 緊要하다고 생각한다

鶴見氏 宣傳省가튼것을 設置할생각은 업는가

首相 考慮하겟다

笠井重治氏(第一) 官吏의 보너스給與를 廢止할생각은 如何

首相 只今 直時 廢止할생각은 업다

笠井氏 國費節約 能率增進을 爲하야 大藏、商工을 合하야 經濟省으로하고 鐵道、遞信을 合하야 交通省으로하고 外務乃至 陸海軍의 情報部를 合하야 宣傳省으로함과가튼 行政機構의 整理를 行함은 如何

首相 國務刷新을 爲하야 機構改革은 必要하나 具體的으로는 아직 생각하지아니하얏다

笠井氏 英國의 通牒은 詳細한 解說을 歡迎한다고하는데 이에 應하야 說明해줌이 조타고 생각하는데 如何

有田外相 至今까지에 充分 說明하엿다 近衛聲明에 對하야 說明하여는 그以上 詳細한 說明을 加할수는 업다

笠井氏 速記를 中止하고 揚子江航行開放 其他 在支權益問題에 對하야 外相에게 質問한다

外相 此等 英米의 懸案은 되도록 速히 解決할 方針이다

笠井氏 米國의 十二月三十日附 對日覆答은 東亞新秩序의 內容에 關하야 詳細한 說明을 求하고잇다 外相의 所見如何

外相 軍事上 其他 事情으로 說明키 어려운 點은 今後 適當한 機會에 說明할 作定이다

笠井氏 外國市場의 我國外債는 千五百萬弗쯤 되는데 이것을 在外在留同胞에게 사도록함이 如何 그리고 我國의 外貨債는 額面보다 떨어지니 빨리 回收함이 조치안흘가

石渡藏相 米國에잇는 外債는 邦債와 名目을 登錄해줄 必要가 잇스므로 方今 그 準備를 進行시키고잇는데 外債邦債를 海外同胞가 산다하드라도 그 結果 內地向 送金이 減少되면 效果가 업다 그리고 外債를 撤收할만큼 購買할 能力이 잇는지 어떤지 問題이다 爲替管理를 緩和하야 外債債를 산다하드라도 日本向送金이 制限되면 結局 利益은 外國이 보고마는것이다

笠井氏 南太平洋에 잇서서의 商權을 獲得함에는 現在의 優秀船建造計畫을 改訂하야 時速三十노트 高速度小型船으로함이 如何

遞相 大型優秀船助成計畫은 各方面에서 研究한結果 三萬六千噸 二十四노트 優秀船을 計畫한것으로도 外國에 比하야 遜色은 업다 그러나 이로써 滿足하고 잇는것은 아니다 益益 我海運의 優勢를 促進시킬 作定이다

笠井氏 民間航空振興을 爲하야 遞信航空路 支那內地間의 航空路 南方太平洋航空路를 速히 開拓設置하는 一方 互惠主義로 外國機의 飛來를 認定함은 如何

遞相 航空路開設에는 萬全의 策을 講究하고잇다

笠井氏 電話의 市價가 비싼것은 不當한즉 普及方策을 講究해주기 바란다

遞相 現在는 事變으로하야 物資가 缺乏하고잇스나 事變이 落着되면 第一로 大擴張을 行하야 通信網을 確立하고저 準備中이다

笠井氏 蠶絲輸出에 對한 政府의 指導方針 如何

農相 十三年은 一圓三分 蠶絲價가 減退되엇는바 輸出에 努力하고잇다

笠井氏 國內用과 輸出用 二種으로할 必要는 업슬가

農相 먼저 國內에서 最近 獎勵으로부터 羊毛代用品을 作製하기로되야 實用化될것으로 생각하고잇는데 海外에서는 生絲와 거의가튼 性質의 新纖維가 發見되엇다는 말을 듯고잇스므로 海外輸出에 對하여는 그러한 情勢를 考慮한뒤에 方針을 決定할 作定이다

笠井氏 養蠶家의 生計安定을 爲하야 生絲價格을 公定할 생각은 업는가

農相 아직은 그런 생각은 업다

笠井氏 中支方面에 生絲를 生產시키려면 我國의 品質과 다른것을 맨들도록 指導할 必要가 업슬가

農相 日滿支三國을 通한 產繭計畫을 樹立하야 獎勵할 생각이다

笠井氏 너무 統制가 甚하야 貿易業은 委縮하고잇는것가트니 貿易振興方法을 積極的으로할 생각은 업는가

商相 商品에 新傾向을 하고 市場을 開拓하야 斡旋機關을 設置하는等 各種 便宜를 圖謀할 생각이다

笠井氏 鐵道 附屬航空으로하야 輸送能力을 增進시킬 意向은 업는가

前田鐵相 輸送能力이 不足한 것은 事實인바 今後 自線其他로 能率增進을 圖謀하야 逐次 改善해가고저한다 今後 大陸에의 發展에따라 輸送이 困難할듯하므로 東京、下關間에 直通路 一線을 增設하기로 省議가 決定되여잇다 直通連絡은 廣軌로할지 狹軌로할지 方今 考究中이다 關門隧道는 着着 進工하고잇스므로 十五年春에는 開通될 豫定이다

笠井氏 海軍의 南進政策에 對한 所見如何

米內海相 如斯한 일은 國策으로써 決定하여야 하는것이나 우리 생각으로는 平和的 發展을 企圖하려는것으로 不當한 侵略의 意圖는 업다

笠井氏 國民保健、特히 軍人의 傷病에 對한 對策은 어찌되여잇는가

板垣陸相 軍人의 結核問題에 對하야는 全國에 一萬三千 假量의 病床을 設置하야 特히 注力하고잇다

笠井氏 大陸에 雄飛할 靑年敎育에 關하야 文相의 所見은 如何

荒木文相 支那語科目을 設置하고 支那의 人文研究를 促進시킬 敎育方針을 取할생각이다

森田福市氏(政友) 銃後施設을 充分히 考慮치안흐면 長期建設은 困難하지 안흘가 그리고 領土的野心이 업다는가 一方的으로 賠償金을 밧지안는다는가 하는 말할은 國民思想에 惡影響을 미치지 안흘가

平沼首相 軍事費以外의 經費를 可及的으로 節約하야 銃後施設에 充當하고저하나 時局이 더 增大하야 實際上 省略되는것이 잇다하여도 不得已한바이다 東亞建設은 各方面으로부터 決定된 方針으로서 賠償金與否와 領土的野心의 有無云云은 從來의 敗戰國에 對함과가튼 觀念과는 다른것이므로 關係업다고 생각한다

森一氏 아무리 事變關係라하드라도 經濟活動範圍를 縮少시킴은 不可하다고 생각하는데 如何

石渡藏相 經濟活動의 範圍를 縮少함은 反對이다

森田氏 北支와 中支와의 法幣를 同一狀態로함은 如何

石渡藏相 北支와 南支와는 各各 事情이 다르다 이것을 同一하게 하라는것은 無理한 일이다

森田氏 中支와 北支의 幣制의 差를 明確히하지 안흐면 不正行爲는 防止할수가 업지안흔가

中村爲替局長 不正利得을 防止함에는 北支、中支에 爲替管理를 行할수박게 업스나 이것이 困難하므로 北支當局은 法幣의 南流를 防止하고 또 中支當局은 爲替를 拒否하고잇다 現在에는 다만 錢莊에 依하야 兩替만을 行하고잇는데 錢莊은 資力이 薄弱하야 그러큰 不正利得은 할수업다 그러나 今後 充分 監督取締할 생각이다

森田氏 租界內에서 行하고잇는것에 對한 取締는 如何

中村爲替局長 純全한 外國租界에서는 取締權力은 行使할수업스나 손미치는데까지는 善處할 생각이다

森田氏 貯蓄보다도 增收를 圖謀함이 조치안흔가

石渡藏相 戰時財政에 잇서서 가장 注意하여야할것은 通貨膨脹에 依한 物價騰貴이다 이것을 抑制함에는 利得者가 貯蓄을 하여야한다

森田氏 生產力擴充의 具體的方法 如何

石渡藏相 生產力擴充에는 增資拂込徵收 積立金利用 借入金等이 그 源泉이되는데 昨年度의 株拂込은 再昨年에 比하야 減少되엿스나 社債는 增加하야 結局 昨年의 生產力擴充資金은 增加된셈이다

森田氏 更히 八田商相과의 사이에 產業統制問題에 關한 問答을 거듭하고 午後六時二十五分 散會하엿다

參謀總長宮殿下 프將軍에게祝電

【東京電話同盟】바르셀로나 陷落報道를 接하고 二十七日午後 參謀總長宮殿下께서와 陸相은 프랑코將軍에게 如左한 祝電을 發하엿다

祝電

崇高한 防共精神에 則하야 敢然奮鬪 드디어 바르셀로나를 陷落시킨 閣下及 閣下의 軍隊의 偉大한 功績에 對하야 멀리 祝意와 敬意를 表하는同時에 今後 貴國自軍 最後의 目的達成에 邁進하기를 祈함

그리고 伊國 뭇솔리니首相에게도 바르셀로나陷落은 防共見地에서 慶賀에 不堪한다는 旨의 祝電을 發하엿다

今後도前進할뿐 바르셀로나陷落日 무伊首相의熱辯

【羅馬二十六日發同盟】뭇솔리니首相은 바르셀로나市가 陷落된 二十六日午後 熱狂하는 民衆을 마지하야 베네치아宮 발코니로부터 如左한 熱辯을 吐하엿다

今日 기뿜에 넘치는 諸君들의 正當한 브르지즘은 赤色牢獄으로부터 解放된 西班牙全都市로부터 이러나는 歡聲과 및 全世界 反共產主義國家로부터의 歡聲과도 融合되는것이다 바르셀로나에서의 프랑코軍의 赫赫한 勝利는 我等이 創造한 歐洲의 新歷史에 새로운 一頁을 주는것이다 我等은 이미 바르셀로나를 通過하엿다 今後도 我等은 前進할것이다 ([illegible]은 무首相)

광島防備必要를 헵프런提督力說

【華盛頓二十六日同盟特派員發】連日 米國下院의 海軍委員會는 海軍防備强化案을 中心으로 猛烈한 論戰을 繼續하고잇는바 就中 광島防備問題가 論議의 中心이되야 二十六日은 海軍特別調査委員長으로서 米國各地의 海軍防備狀況을 觀察한 헵프런提督이 特히 委員會에 出席하야 광島防備의 重要性에 關하야 다음과가티 說明하엿다

광島가 米國海軍의 前進根據地가되면 極東에 對한 米國의 地位는 安全하게되리라고 생각할수가잇다 광島에 堅固한 航空及 潛水艦根據地를 設置하는것은 米國本土及 하와이諸島의 防禦를 가장 容易하게할것이다 그러나 광島를 지나서 米國이 西方에 進擊하려는 作戰은 하지안흘것이다

또 某議員이 광島에 海軍根據地를 建設하는것은 單只 純然한 軍事的施設이 아니요 政治經濟의 國際關係를 考慮한것인가 하는 質問에 對하여서는 敢히 意見을 하지안코 오히려 現在의 五百萬弗豫算으로서는 米國海軍이 希望하는바가튼 根據地를 完成시킬수는 업는 旨를 다음과가티 陳述하엿다

現在의 五百萬弗 計劃으로서는 겨우 水上機着水場과 또 어느程度의 潛水艦根據地로서 使用할수잇게됨에 不過하게된다 一層强大한 航空根據地를 施設하기爲하야서는 陸上에 飛行場及 守備軍駐屯設備를 建設할 必要가 잇스며 이때문에는 一層만흔 豫算을 必要로한다

고 答하고 또 共和黨의 마브氏가 광島는 武裝하지안흐면 日本이 同島를 占領할 念慮가 잇는가 하는 質問에 對하야는

現在의 情勢下에잇서서는 如斯한 事態는 發生할수 업다고 생각한다

고 答하엿다

臨時維新 兩政府中心의 和平救國會設定 會長에吳佩孚氏推戴乎

【北京廿七日發同盟】江大錫氏等에 對한 通電에서 蹶起決意를 表明한 吳佩孚氏는 廿七日도 繼續하야 要請을바든 各種團體에 對하야 和平에 對한 意思를 表明하야 몸소 國難에 對處하다로 臨時、維新兩政府를 中心으로한 綜合的組織인 和平救國會(假稱)는 兩三日中에 成立될 模樣이다 그리고 吳氏는 同會의 推薦을 밧고 軍事的背景下에 正式和平運動에 進出할것으로 보인다

梁行政院長歸任談

【南京廿七日發同盟】臨時、維新兩政府第三次聯合委員會에 出席햇던 維新政府行政院長 梁鴻志氏는 廿六日 歸任하엿는바 如左히 말하엿다

會議는 關稅、郵政、金融諸問題에 對하야 兩政府委員間에 意見을 交換하엿는바 모두 滿足한 結果를 어덧다 吳佩孚氏의 出馬는 我等의 가장 希望하던바로 吳氏도 蹶起의 決意를 表明하엿스므로 吳氏를 會長으로하는 委員會는 開封에 設置케될것이다 이로써 日支兩國의 握手는 더욱 堅固할것이며 蔣政權의 勢力은 更히 半減될것이다

五中全會 二十七日閉會

【香港二十七日發同盟】重慶來電에 依하면 今月二十一日 正式開會된 五中全會는 各機關各部로부터 昨年四月의 臨時全國代表大會以來의 外交、軍事、財政、經濟工作에 關한 報告를 聽取하야 이를 承認한後 國民黨과 共產黨과의 新關係를 비롯하야 新抗戰段階에 對處할 重要內外政策을 議決하고 二十七日 閉會키로되엿다

張學良을 貴陽에護送

【香港二十七日發同盟】重慶來電에 依하면 오래동안 消息이업던 張學良은 其後 湖南省衡陽으로부터 貴州省貴陽에 護送되어 嚴重한 監視裡에 楊虎城과 함께 配所의 달을 바라보고잇다고한다 그리고 大別山南麓에서 我軍의 進擊을 防止하던 徐源泉은 敗戰의 罪로 重慶에 護送 軍法會議에 附되엿다고한다

山西省東部 和順을占領

【太原廿七日發同盟】山西省東部 和順附近에 蟠居하고잇는 劉伯承의 第一二九師를 殲滅하고저 十九日早朝 ○○를 出發한 秋本、瀧本等 諸部隊는 到處에서 敵을 粉碎하고 廿七日 和順을 攻擊 이를 占領하고 ○○의 共匪殘敵을 攻擊中이다

博興도占領

【濟南廿七日發同盟】魯北黃河以南地區를 掃蕩中인 西谷部隊는 廿五日夕陽에 約八百의 敵을 擊破하고 博興을 占領하엿다

宿遷西南方서 敵二千五百殲滅

【徐州廿七日發同盟】我瑞井部隊는 廿五日 宿遷西南方廿키로되는 村子集에 大擧移動한 敵正規約二千五百을 攻擊 이를 殲滅하엿다 敵의 遺棄死體 四百五十이엇다 또 佐伯討伐隊는 [illegible] 沛縣西南方八키로 小李莊에 集結하는 共產匪約五百을 急襲 이에 殲滅的打擊을 주엇다 敵의 遺棄死體는 三百五十이엇다

夕刊後市況 廿七日

◆東京短期◆ 東新 後引 三三·〇四 高値 三三·五 低値 三三·二

◆各地期米 後止◆ 大阪 三三·六 三三·美 / 群山 三三·六 三三·美 / 木浦 三三·美 三三·美 / 下關 [illegible] / 名古 [illegible]

◆各地商品 後引◆ 大阪棉花 / 橫濱生絲 [illegible]

人事·集會

◆北支朝鮮軍參謀=三週間豫定으로 北支中支視察次 二十九日午後四時二十分 京城驛出發豫定

四大特長
❶治淋上、가장必要한深部病竈部에到達하는所謂深部性殺菌力이極히强大합니다。
❷아조色素特有의消炎、鎭痛作用에依하야、尿路粘膜의炎症을緩和하고、不快感을一掃합니다。
❸服用키쉬운小粒의糖衣錠으로서、胃腸障碍其他의副作用이업스므로連用에適當합니다。
❹事前豫防時에二錠을服用하면尿를藥液化하야豫防의目的을達成합니다
淋疾·腎盂炎·膀胱炎
ピリパン錠 삐리빵
一回二錠宛一日三回 三〇錠…一·六〇 一〇〇錠…四·五〇
大阪·東京 田邊商店

斷乎하게 金을使用치안는다
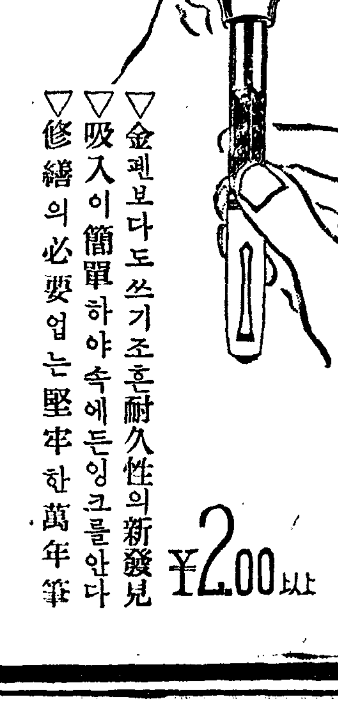
▽金펜보다도 쓰기조흔耐久性의新發見
▽吸入이簡單하야속에든잉크를안다
▽修繕의必要업는堅牢한萬年筆
¥2.00以上

朝報案內
求教授 法律敎育ヲ受ケ目下ツル現職有スル者 辯護士ヲ希望ノ月謝ヲ記シテ書面ヘ年齡及ビ希望ヲ申込メ 京城府昌成町六八 金
求人 商業ノ經驗有ヲ受ケ且ツ 筆ヲ求ム履歷書ヲ添ヘ年齡及ビ希望ノ月給ヲ記シテ書面ニテ申込 京城府昌成町六八 金
巡查講習會 三月一日第二十五回新學期開講 講師·早稻田大學出身 明治·三ヶ月講習科全額參拾圓 宿料·一ヶ月拾貳·參圓內外 入會資格·普卒十八歲以上ノ男子 本會卒業生ノ合格者ハ社會ノ各方面ノ的トナレリ、規則書要返信料 京畿線新美驛前
社員採用 一、日本一安い保險料 二、月手當三百圓以上(月給及社宅料) 三、年齡廿五才以上中學卒業以上 希望者ハ履歷書持參面談ニ來ラレ 京城府黃金町二丁目五三 愛國生命保險株式會社

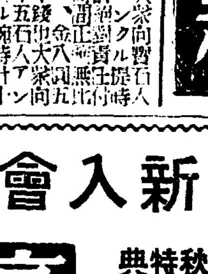
セイコー 一、金十一圓五十錢 一、金十三圓 一、金二十八圓 セイコウシヤ營業所 振替東京一五七九四番

參茸トニク

本報水原支局 電話 一五二番

熊膽丸 東京帝國大學藥學博士 近代實藥으로써

病者患家에 一大의光明 東京帝國大學內에서 動物臟器藥品을研究

受驗生への福音 虛弱者への福音 朝鮮沙里院本町 惠那ラヂウム朝鮮元賣捌所 振替京城一九二六〇番

眼病專門內服良藥 청영관이 療法說明書 無代進呈 光堂本家

新入會員大募集
今秋特典 此際普通科其次號一冊을兩科를通하야其學年末에代賞與하고 新入生에게는無代로配付하며相當한誠實繼續者에게는講義錄一冊을入會金五十錢도半減함 各且無
高等普通學科講義 普通學校第五·六學年學科講義
高等科 三十冊 一冊六十錢 一年二個月卒業 普通科 十二冊 一冊五十錢 一個年卒業 (速修隨意)
學則附內容見本請求即時無代進呈
本會의機關紙인月刊獨學通信을每月無代進呈
京城府和泉町六 朝鮮高等普通學會 電話(光)一八八四番·振替京城八八九五番

お手軽に安い値段で買へる 蛇の目ミシンの月賦
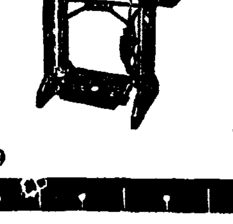
★我國에서미싱의月賦는「蛇の目ミシン」以外에는업습니다。
★國産의最優良品을最低의價格으로奉仕하는蛇の目ミシン의月賦는每月僅少한賦金으로누구나사실수잇습니다。
京城府本町二丁目八五 帝國ミシン株式會社 朝鮮總中央店 電話本局二四四七番 (直營分店各地에有함) 本社東京市日本橋江戶橋

滿浦線全通今日譚

北國色이 얼기설기 沿線風土의 縱貫線

朝鮮鐵道上史稀有의 難工事로 犧牲者도 不少

最難工區는 狗峴嶺

……①……

만포선(滿浦線)=사실구키로상의 신선건설공사는 그간주위와 사위가며 실로 눈물겨운노력으로써 어려운공사를 완성하야 지난이십오일에 시운전을하야 조흔성적을나타내거니와 오는이월일일부터는 일반운수영업을개시하기로되엿다

이선은 강계(江界)로부터 독로강(禿魯江)의연안을끼고 남파굴(南坡隧道)을지내서 곡하역(曲洞驛)에이르고 다시인제굴(人祭)을거처서 장평역(將平驛)에 닷는다 내가를끼고 안찬(安實)역을지나 독로강을건너서 시중(時中)역으로 나가다가 다시 굴 독로강의지류인 간포천(杆浦川)을건너서 외귀(外貴)역에닭하야 만포선중에제일 길고큰굴인 삼경령(三經嶺)을 지나서 조란인만포역에 이게된다 이구간의 공사비는 총액팔백…

……②……

그러면 만포선연선(강계─만포사이)은 어떠한곳인가 역명별로 보면曲洞=평북강계군내로서구약 일천사백 임산물(林產物)등유명

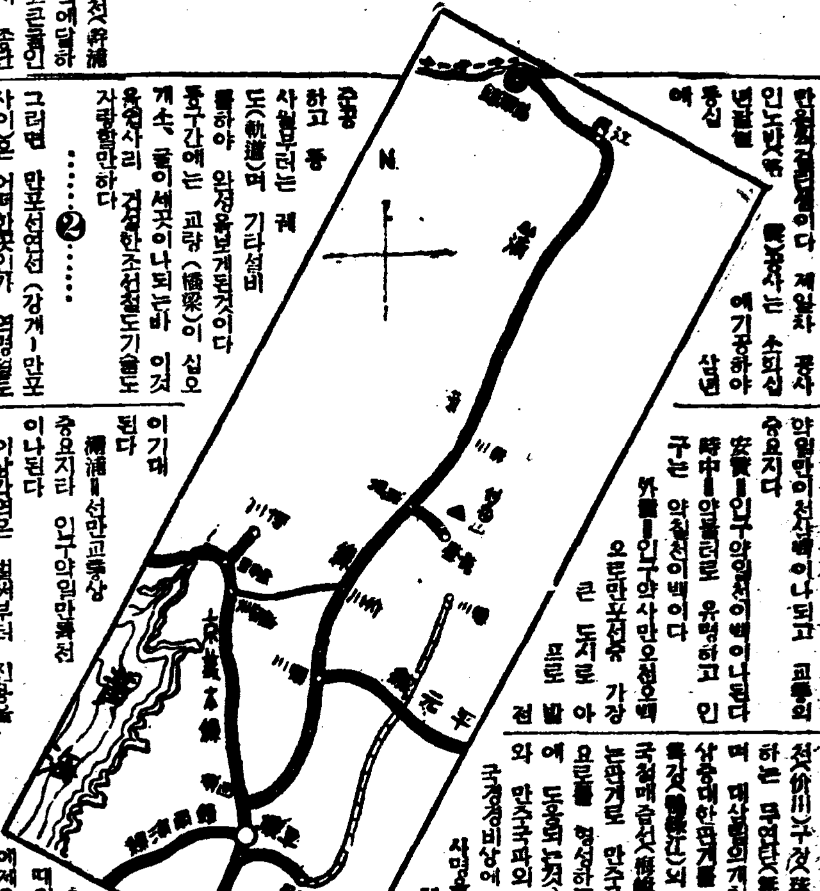

……③……

그늘속의 運命과 人生

사랑의테박게내던진 孤兒、棄兒 一千三百

昨年中統計、前年보다 約一割이 增加

娑婆의 狼藉는 끗까지 業報的

봄호 구호의 따뜻한 손이업스면 도저히 이세상에 부처살 도리가업는 천애고아가 전조선에 일천삼백오십명에달하고 못처럼 생명을가지고 사파세계에 나와다가 죄업시 부모에게 버림을바든 기아(棄兒)가 이백오십구명 두가지가 모두작년일년의 것에달한다 이기아는 과부, 처녀, 기타 불의의관계로 나흔것도 잇슬것이나 대부분이 생활난으로 인한것이다 그수효는 남자가 일백칠명 여자가 일백오십이명 합계 이백오십구명인데 이것을 전년 이백육십오명에비하면 여섯명이 감소되엿다 이들은 전조선 이십이개소의 기관에 수용하고 양육중인데 이것을 전년인 소화십이년도에 비하면 작년중은 약일할 즉 일백삼십명가량이 증가되엿다 이와가터 가엽슨 어린아이가 해마다 증가되는것은 어떠한 사회상(社會相)을 말하는것인가 실로 사회적중대문제이다 이제 이들을 수용하고 양육중인 전조선 각기관과 그인원수에대하야 작년말현재 총독부사회과조사에의하면 다음과갓다

濟生院養育部	二八二人
京城保育院	一〇七
鎌倉保育院	一三三
天主教會堂	一四五
平田育院	一六
仁川天主教堂孤兒院	六九
水原華公會孤兒院	三一
同民會公州救濟院	三七
鷄龍農園院	三一
瑞山孤兒救濟會	八
金堤救濟院	三
光州共濟組合	四〇
木浦共生院	二六
求禮共濟院	九
慶北救濟院	三七
天主教女子孤兒院	五四
朝鮮扶植農院	五四
日本育兒院平壤支部	一〇
平壤佛敎廣濟會	三〇
大田孤兒院	二四
元山孤兒院	一六
計	一、五二三人

慶北線買收決定

私鐵補助期限은 延期

【東京電話同盟】총독부에서는명년도사철(私鐵)매수에관하야 그간여러가지로 조사연구중이엿섯는데 이번경북선(慶北線)=김천(金泉)─안동(安東)=간을건설비 팔백육십만원으로서 매수하기로 결정하고 이에대한 법률안을 이번의회에 제출하기로되엿다 그리고 일반사철에대한 보조금교부기간은 금년도로써 기한이그치게되는데 다시금오개년으로늘리기로되엿는데 이에따라 조선사철보조법중 개정법률안도 이번의회에 제출할예정이다

少年窃盜團長

平田百貨店에서 逮捕

백화점을 무대삼는 소년스리단의 수괴가잡혓다! 이십칠일오후여섯시반경 부내본정(本町)일정목 평전(平田)백화점 에서물건을사려온 부내낙원정(樂園町) 일백육십삼번지 경전차장 윤정순(尹貞順)(一七)의 주머니에 다 남새게손을너가지고 지갑을빼서 들고 문밧그로나려다서 다러나려는소년이잇는것을 마침순행하든 본정서원이 발견하고 곳뒤를쫏아체포하야 본서로인치하고 취조한결과 이는평양출생 주소부정의김광순(金光淳)(一五)이란 스…

產金用資材(機械)의 優先的供給을 期必

木野產金課長이 渡東折衝中

산금오개년 계획은 당면의가장주요한 국책으로서 모든장해를 물리치고 기정계획대로를 수행하여 가지안흐면 안될것임으로 총독부에서는 작년산금과를신설하고 산금에 가장긴급한자금을 여주는 산금진흥회사와 손을맛처서 계획수행에 적극매진하고잇는터이다 그러나 자금문제의 해결은 되여가나마 정작 산금사용할 자재(資材)가 전시하의 물자난으로 원활하게 공급되지못하야 산금계획 수행상의 가장큰 두통거리로되여잇다 이산금용자재는 이미오개년계획 초년인 작년도부터 당국에서다른것보다 우선적으로 공급하도록 적극공작을 하고잇스나 각제조공장에서 군수품내지 준군수품에 세월이 나가기때문에 사실상은 그수요를 마처줄수 업서서 결국산금 계획에 상당한 지장이 생기겟이다 이제 계획 제이년을 마지한 총독부산금과에서는 어떠케 하던지 이 산금계획의 당면한 가장 중대난관인 산금용자재의 공급을조금도 거침업시 다해주고저 드디어 지난이십사일 목야(木野)과장이 동경에 출장하야 기획원 산업부와 상공성시물자조정국과 그 우선적배급의 실행을 기필하도록 절충을 거듭하고잇다 원동기 기중기(起重機) 권양기(捲揚機) 전선(電線) 『레일』 등종 각종 산금용자재에대하야 동경 대판 각공장을 직접돌려서 공급활동을 촉진시키는 한편 계획제이년도에는 산금용의 주문자재는전부 공급할수잇도록하야 전조선 각금산을 기계화해서 계획산출에 만반의 유감이업기를 기필하고잇다…

地下에서 苦待하는 愛子凱旋의 날!

比島遠征中의 籠球代表趙得俊君의 嚴親故趙偰氏의 遺言

"訃音을 傳치 말라"한 後隕命

전운동계의 명예를 걸머지고 바다밧그로 출전하야전심전력으로 싸우고잇는 아들의 활발하고 용감하여야할 그마음이어찌 눈물로 흐리게할까 보냐고 자기가 죽어도 부음을전치의 아들에게 전하지말라고하야 명예의 개선을 지하에서축복하는 아버지가잇다 지난이십삼일 『마닐라』를떠나 예정으로 방금향항(香港)부근을 지나해를 순항중인 독일배 『그나이제나우』호에는 명예로운전일본 바스켓볼대표선수로 뽑힌 전에 출전하야 열한번싸움에일 곱번이나 깨끗이 승리를하고 귀선의기쁨이끈임업는 조선선수다섯명중 『센터』포워드』로 가장 현저한 전적을남긴 조득준(趙得俊)군은 지난십삼일 고향 인평양에서 그아버지가 돌아가신줄도 모르고 꽃가티 유쾌한 항해를하고잇는것이다 아버지가를…

總督府鐵柵內에 流產兒遺棄

警察、犯人을 嚴探中

이십칠일 저녁여섯시쯤 되여총독부내 청사안 하수구에서 유산아(流產兒)한명이 버려저잇는것을 수위가 발견하고 소관 동서에서는 범인을 엄탐중이다…

地籍測量技術員 養成機關을 新設

조선지적협회(地籍協會)에서는 근래 지적측량기술원이 부족함에 비추어 금번에기술원양성소를 신설하야 총독부의 조선내 지적정리유지방책수행에 협력하기로되엇다…

"鄕土部隊의 戰績"을 發行

北支進出朝鮮人 四萬名突破豫想

倉島事務官이 가저온 最近消息

路上에서 喀血急死

마닐라遠征 制覇記 ③

스포ー츠 珍客·西洋人팀 醫專을 一蹴

昨日의 하키ー戰

西洋人 3	0 醫專

【西洋人】FW 우돈·셰이퍼·벌·허리·흘래스 DF 알·힐 로바트 GK 윌스
【醫專】FW 李裕昇·徐河源·金應振·金炳國 DF 英陳·宋錫明·崔相洙 GK 金德浩

運動界人事·集會

▲朝鮮拳鬪聯盟主催의 比律賓拳鬪遠征選手歡迎會는 今二十八日午後六時부터 敦義町明月館에서 開催할터인데 會費는 一圓五十錢(當日持參)

수ー운동

▲氷上=延專校內氷上大會 午前十時◇平壤西洋人對延專아이스하키ー午後二時(以上淸涼里링크) 觀覽無料

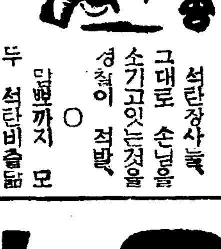

떡

석탄장사 왈 그대로 손님을 소기고잇는것을 경칙이 적발, 모두 석탄비싸습니다 망설까지 모두 ○ 은모양이가 ○ 학교공금을 횡령한서기 복심에서 이년징역구형 ○ 어디가면 면할술잇나? ○ 면허업는 운전수, 또 살인 ○ 물론 『살인면허』도 바닷을리업을텐데……

曆

▲一月二十八日(土曜) 陰十一月九日 ▲干支 乙丑 ▲日出 午前七時四十一分 ▲日南中 午後零時四十六分 ▲日入 午後五時五十二分 ▲晝間 十時十一分 ▲月出 午前十一時二十三分 ▲月入 午前零時十三分 ▲滿潮 (仁川) 午前九時五十五分 午後十時十五分

今日天氣 晴

補藥大王·百補丸을 쓰시요

大注意

陽氣不足 氣血不足 胃腸不健은

生命을 短縮하는 三大原因이된다!

一、百補丸을 쓰면 陽氣와 食事가 倍加되고 氣血이 旺盛하야 무슨일이든지 二人分을 하게됩니다

二、체승과속병은 어느때업서젓는지 알지도못하게 업서지고 消化가잘되고 胃腸이 튼튼하여집니다
三、極寒에치위도 모르게되고 感氣에도 걸니지안코 下초습冷症、무릅과 手足이찬증세가업서지고 몸이더워집니다
四、固精이必要 사람이 流精이速히되면 여러가지 害가만습니다 固精되는藥은 事實로 貴材입니다 百補丸만잘쓰면 엇던사람이던지 固精이됩니다
五、肺와心臟이 조와저서 기침나는 일이업고 山에올나가도 숨이차지안코 肺病가튼데 걸니지안슴니다
六、精神이聰明 하여저서 過去일을 잘記憶하게되며 末來일을잘判斷하게되며 神經衰弱을 根絕하게됩니다
七、老人이쓰면 해소가업서지고 잠이잘오고 小便이잘通하고 遠程徒步에도 숨이차지안코 다리가압흐지안코 氣滯하지안습니다
八、半身不隨 年久해소·中風·淋疾等이나엇다는 간곡한 感謝편지가만히오니 百補丸의 實効範圍는 想像外에及하야 實로 不可測의 靈藥입니다

百補丸

●속지마시오!

●제아모리 조타는 補藥도 事實百補丸만은못합니다 一劑에 五十圓 百圓짜리도 斷然코 百補丸만못하고 一圓 二圓 四五圓짜리도 勿論 百補丸만못합니다、沃度劑니 호루몽劑니 비타민劑니、또人參、附子 鹿茸、六、八味等 엇던藥을 勿論하고 모다 百補丸만못합니다 斷然、補藥界의 大王입니다 東京 大阪에서도 漢藥이 점점만히팔니고잇습니다 千萬種의補藥이 不如百補丸입니다

●感謝편지數千通公開 엇던藥에던지 感謝狀이 二三枚 或四五枚는 다 옵니다 그러나 百補丸으로 큰効力 意外에 大効力을보앗다는 간곡한 感謝狀편지는 數千通입니다 每月曜公開會를하오니 꼼적꼼적한 이公開感謝狀을보시오 아무리 疑心君이라도 信用치안을수업습니다

藥價 百補丸 一劑 十圓 / 婦人百補丸 一劑 七圓 / 少年百補丸 一劑 五圓

【無料進呈】 어느것이나 三劑以上共同注文하시면 周旋人께 一劑無料進呈

부인자궁병냉병 경도부조대하증에 婦人百補丸

京城堅志町五一 平和堂株式會社 電話光六三二番·六二三番·三三〇番·振替五番

中部版

清掃課의隷屬變更
不潔物處置迅速化
總務部所屬을工營部로移管
糞尿塵埃를"츠럭"으로運搬

살림사리가 날로 늘어감을따라 경성의 오물쑹은 하로에 이천오백섬 쓰레기는 십삼만관이라는 만흔량으로 그처분을 원활민속하 하기위하야 부당국에서는 종내의경파의 한계도 되여잇던 청소계(淸掃係)를 작년사월부터 파로승격시켯는데 현재 총독부에 예속되여 잇는관계상 여러가지 불합리한일이 만허 공영부(工營部)에 이관할 필요가 부회의원 사히에서 요망되고잇슴으로 부당국에서 지금 기구개혁을하고저 연구중이다 장내 오물처분을 민속철저히 하는데는 여러가지대규모의 시설이필요함으로 실지공사를 담당하는 공영부소관이 사업운행상편리할뿐으로 공영부에는「트럭」이만히잇서 겨울동안은 거의놀고잇슴에불구하고 지금과가티 소속부가 다른관계로 쓰레기운반기타 청소파에서 쓸수업는 불리등이잇슴으로 청소파를 공영부에이관하는것이 시민과쓰레기의 처분을원활신속히하는데 필요하다는것이다

行旅病死者卅名

【仁川】부모형제와 이나친척이어시 거리에서 최후를마치게되여 인천부사회파에서 장사를 지내주는수가 작년중에 무려삼십명에 달하다 이를 십이년도에 비하면 일곱사람이 느럿는데 금년에는 채한달이못되여 네명의 행여병사망자를 보게되엿다

時局講演盛況

【長湍】장단군에서는 지나사정연구가 이등노산(伊藤盧山)씨를 마지하야 시국대강연회를 지난이십삼일오후두시경부터 장단군청회의실에서 회원내무과장사회하에 이등강사가 등단하야 일본의정은 지나인가 영국인가 로서야인가라는 제목하에 장시간 열변을 토하야 일반청중에게 대단한 감명을 주엇다고한다

白米布袋窃盜犯逮捕

【仁川】현주를 인천부 송림정(松林町)이백오십오번지에둔 김진복(金鎭福)(二○)은 지난이십사일오후열한시경에 부내률정(栗町)직야(直野)정미소에 침입하야 백미포대(白米袋)시까 오십여원어치를 절취하야 파러먹엇는데 이를 인천서원이알고 범인체포에 협아하엿든중 지난이십오일 오후네시경에 부내향정(香町)근방에서 행동이 수상한자를 발견코 체포하야 취조한결과 전기사실을 자백하엿는데 여죄가 만은모양으로계속취조중이라한다

正租每斤十錢餘
平澤精米業者等困境

【平澤】평택지방은 금년은 천조(租)한근에 십전이삼모식 매매가 되여 전조선의 신기록을 내고 잇서 생산자는 여간유의하엿스나 흉작으로 곡물은 약이할오분이나 감수되고 정미업자가 전보다 벗최는판게이지 초가을부터 곡물지세는 인천 경성보다도 비싸게되여 근일은 정조(正租) ... 정미업자는 누구나 막대한 손해를보고 잇다한다

開豊郡民自覺
陽曆過歲徹底

【開城】개풍군이군수는 이중과세의 폐해를 금년정월에는 단연업세기 위하야 관내십사면면장급구장과 농촌진흥간부에게 철저적으로 려행하도록 권장하엿던바 금번개풍군 각부락에서는 척사대회 줄다리기등 정초노리가 완전히 시행되엿다하며 또는가정에서도 양력으로 곳처다례(茶禮)를지내엿이 이천팔백칠십일호나되고 산소에성묘하러간사람은 사천명이나되어 실로이들의 생활관념은 구습과 악고에서 완전히 해탈된느김을 주엇다한다

傷痍軍人三百餘名
職業教育懇談會
廿七日、龍山愛國館에서

상이군인(傷痍軍人)의 직업재교육에관한 간담회는 예정과가티 이십칠일 오후한시부터 룡산(龍山)애국관에서 주최측이신곡(神谷)도내무부장의 사회로열렷는데 일청(日淸)일로(日露)양전역의 명예의 부상자로서 지금은 훌륭히 사업에 성공한용사 다섯명의 실지경험담을듯는외에 약 삼백명의 회원이 열심히 직업재교육문제에 대해서 이야기를 주고바더 다대한효과를 거두엇다

優良兒童表彰
仁川에十七名

【仁川】경기도아동장학금사업규정에의한 우량아동 표창식은지난이십팔일 천장절하에 어성후기렴의 가일을 복하야 행하엿는데 인천부내월소학교에서 표창아동 십칠명이 선발되엿는데 표창된 아동의씨명은다음과갓다

▲昌榮小學校▲宋在仁 李□□ 李鎭範 ▲松林小學校▲池淳榮 鄭明姬 ▲博文小學校▲李丙禧 宋貞子 ▲永化小學校▲鄭清福 ▲永化女子小學校▲金善淳 ▲旭小學校▲中嶋彦 黒居子 田マサ子 稻田滋 ▲龍岡小學校▲鐵[illegible] 村上嗣一 中村良子

葬禮고테便싸홈
警官까지出動制止

【水原】지난이십사일 수원읍화서정(華西町)방홍서(方興西)집장례에 모히엿든 조객들가운데 산역을맛치고 점심끄테한잔두잔술에취한 동읍고등정(高等町)강길동(姜吉童)(二○)과 동읍북수정(北水町)이복식(李福植)사이에 싸홈이 시작되자 이얘가리갓든 군중이한데 어울리여일대편전이 이러나섯다는바 이소식을들흔 수원역전 파출소경관이 달려가서제지시켯다는바 전기두명은 모도전신에 타박상을입어 생명이 위독하다고한다

警官變裝出動
青年一名檢擧

【水原】기보한바 지난이십오일 아침 수원경찰서에서는 경관삼십여명이 사복으로변복한후 수원부내신풍정(新豊町)과 북수정(北水町)을 포위하고 두동리를수색한결과 북수정 장○○(張○)모씨의집에 잠복하고잇는 청년한명을 검거하엿다는바 청년은 동읍 신풍정사백삼십사번지의 리만(李萬)(二一)으로 전과삼범으로서 근자에와서는가짜형사노릇까지 햇다는데 수원서사법계에서는 만흔범죄가 잇스리라하야 극비밀리에 엄중취조중이라한다

不平派陣營分裂
一部蔘商은同情要求
開城人蔘販賣配定紛糾의後聞

【開城】작년십이월신삼(新蔘)매출을앞두고 개성인삼판매조합에서는 조합간부와 중소상인측과의 판매배정문제가잇서 량파의 대립투쟁은 자못강경하야 이곳 감독관청인 전매국출장소가잇슴에도 원만한분규의 해결을 짓지못하고 드디여 할당을 불평하는 군소삼상들은 두차레나 대거상경하야 가지고 전매국장과 경기도 상업과장에게 진정하고 원만한 해결을 요망까지 하얏든것인데 그후 그들은 승리나한듯이 한때기세를 노피드니 한달이지난 오날까지도 분규문제는 하등원만한 해결을못본채 반대파의 운동열은 제풀에식고 말엇는지 태풍일과후의 적요한감을 주고잇다 그러면불평파는 지금어떠한태도를 취하고잇스며 조합간부측은 어떠한 선처방침을 갓고잇는가? 이점을 탐문컨데 조합장 손홍준(孫洪駿)부조합장 임한선(林漢璿)양씨는 이문제는 개성삼업계에중대한 불상사인만큼 책임이 중함을 통감하고 하로밧비 해결을 짓자는 결심하에 사활문제에 즉면한 이십여명의 중소상인층에는 일만삼천여근을 더주어 생활보장을 시키겟다고 언명한후 반대파대표 김세기(金世基)씨를불러 타협한바잇섯스나 원체 이들이 요구하는근수는 오만근서부터 나종삼만근까지에서 결국절충안이 깨여지고 말엇든것인데 또요즘 불평간부측에서 결정해가지고 개성서서장에게 표명한 근수는 이만삼천근의 요구라한다 그러데 이들 사십명의 불평파중에는 인삼판매를 전업으로하는 중소상인과 인삼판매를 중지하고 전업(轉業)한 조합원과 또는 할당제를 파괴하고 장유판매를 피하려는 삼상등 삼파가 합쳐서 할당원안 반대운동을 해왓든것으로 합체이심(合體異心)의 격이된이들중 십여명의 중소업자는 그후 할등전매국장의 지시도잇고하므로 요즘 이들과분열하는동시에 종전가튼 대립적태도를변하야 일종·탄원하는태도로 조합간부에게 동정을 구하고잇다한다 그러나 반대파의맹장 김기호(金基浩)씨의 일부는 초지일관으로 근본적해결을 짓고자 애쓰는 모양인데 결렬된 진영은 방금무력한 현상에잇는 모양이여서 전번개성상공회의소(開城商工會議所)에서는 조정신청을 드리기를 요구햇스나 아직도 그요구안을 작성제출치안코잇다고하는데 하여간이분규문제는 지방출장중인 손조합장이 도라오면 어떠한 해결이잇스리라고한다

裡里中學設置에
準備委員大活躍

【裡里】이리중등학교설치문제에 대하야서 수일전에 일비(日比)이리읍장과 수인의 공직자가도(道)에가서 손(孫)지사와 내무부장과 회견한바잇서 그성과에대하야 도당국의 의견을타진하얏다함은 기보한바어니와 이십륙일 이리읍장과수인의 준비위원이또다시 손(孫)지사를 방문하고 내명년도에개교할것을 계기로써 기부모집에대한 허가문제와 기타구체적으로 도의방침을청취한바잇섯다는바그실현에대하야일반은배전열망하고잇다한다

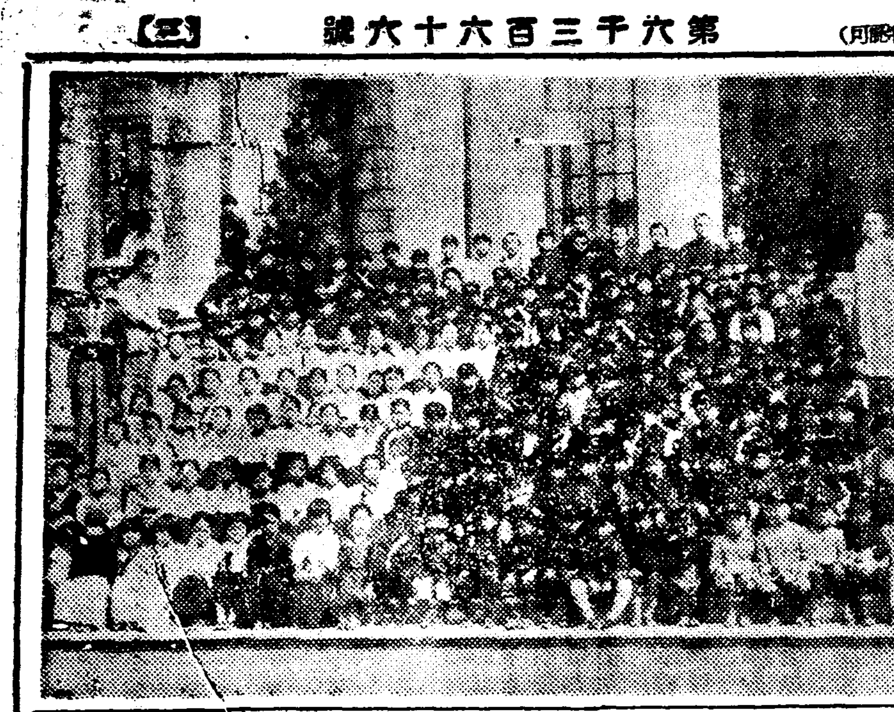

燒失한永明學堂의
新築後援會結成
社會有志의奮發期待

이백여명의 아동을 가르치다가 화재로인하야 교사가 살어진까닭으로 나판에빠진 학당이잇다 경성부청엽정(靑葉町)에잇던 영명학당(永明學堂)이 지난십이월십삼일에 화재를당한일은 즉시보지에 보도된바와갓거니와 영명학당은 소화삼년에 강준의(康準義)씨의 노력으로 설립된이후 십여년동안 보통학교에서 교육을 밧지못하는 가난한 아이들을 모아서 가르처 삼백여명의졸업생까지 내면서 오늘날까지와는데 불행이도 그학당은 지난달에 실화로인하야 학당건물을 비롯하야 모든비품까지 한가지도 남음이업시 모다불속에 살어지고말엇다 그로인하야 그학당에서 가르침을밧든 이백여명의 아동은 현재임시로빌린 공덕정산구번지 예수교회예배당에서 흑판한개도업시 빈손으로가르침을 밧는중이라한다 그러케 어려운 형편에잇는그 학당을위하야 학당이사들과 학부형들은 영명학당후원회를 조직하여 그사무소를 경성부 공덕정(孔德町)삼백이십이번지에두고서 이미 수입된 삼천원돈으로 기본자산을삼고 또 사회의 뜻잇는분들의 동정을 어더교사를 다시 건축하여 빈민아동들을 계속하여 교육할 계획을 세우고 게획대로 진행하기 위하야 활동중인데 후원회에서는사회의 뜻잇는분들의 만은동정을 바란다고한다

(사진은영명학당아동일동)

町聯盟과愛國班
二月八日까지에結成
役員에는現町會職員이兼任

국민정신총동원 경성연맹에서는 운동의 실천망으로 부내각정에 정련맹 그아래에 오호이상이십호이하를모하 애국반을 결성하기로되여 이십칠일 부터 사흘동안 정총대 연맹역원 경찰서장 소학교장들이모혀 협의회를 개최하고 다음각항을 협의하기로하엿다

一、정연맹과 애국반은 일본정신발양주간첫(날)인 이월팔일까지만을고 신사 학교 정회등 적당한곳에서 결성식을할것

二、정연맹의역원으로는 이사장에 총대 부이사장에 부총대 이사에 기타정회역원전부가되여 정연맹과 애국반에서는 한달에한번식 상회(常會)를 열고 긴밀한연락을 취하야 국민정신총동원의 실천운동을 할것

後城臺愛國班의
班長은三橋警務局長
總督도班員으로參加

국민정신총동원 경성연맹에서 운동의실천망으로 오호내지이십호이내로애국반을 만들어 각정연맹에 소속케하기로되엿는데 필동(筆洞)구역의 총독관저를 비롯한 후성대(後城臺)에잇는 총독부고관(高官)들 관저가 중심으로 애국반을 조직하는 관계상 ... 반장에는 경무국장이 취임하고 총독은 일반원으로서 참가한것이다

一老驛繁榮으로
郵便取扱所昇格

【木浦】호남선 일로역(一老驛)은 역사가 개축되엿고 또목포 무선전신국(無線電信局)이 신축됨을따라 면목이일신함에 감하야 우편취급소도 불원간 우편소로승격하야 일반우편사무이외에 전신、전화도 취급하게되여 목포우편국의 집배구역에서 분리하야 일로 삼향(三鄕)의양면을 자기구역으로하고 우편집배를 하게될터이라한다

醉中에失足溺死

【仁川】현주를 강화군화도면내리(江華郡華道面內里)에둔 김태원(金泰元)(二四)은 지난이십삼일에 강화에 발동선제삼통운환(第三通運丸)을타고 부천군북도면제도리(富川郡北島面第島里)근에 그날오후네시오분경에 항행중술이 대취한데다가 갑판우에 올나오다가 실족하야 바다에빠저죽엇는데 때가조수가만조해저서 시체를찻지못하야엿는데 인천서안보계에서는 경비선을 출동시켜시체를수사중이라한다

發展하는反面에
新建築은極閑散
仁川에住宅難은太甚

【仁川】대륙경책의 중심기지로 서동양무역항으로 군임하려는인천항의 최근의 발전상은 각방면으로보아 글자그대로 면목을 일신하는 현상인데 대인천건설의 전제로각방면으로 밀려드는 공장이 끄칠사이업는 이때인천으로서는 공업항으로 자처할만하나 이에박차를 가할것은도시계획에의한 시가지구획령이 가진절한것은 말할여지도 업거니와 이계획을이미 인천부토목과에서 한단의 준비를 거듭하엿스나 사변이장기전에 드러가게되자 물자의결핍으로 신규사업은 축소를불가피하게 되엿슴으로 작년도의 토목사업에겨우 북부간선도로가일부의완성을보인후로는 지우금、개무상태에이르렀스며 따라서 토목건축은 구칙령에의하야 인구는 증가되나 집을 지울수업서 허가가나자못한건수가 무려삼백여건에 달한다는데 이를 인천서건축계통계에의하면 작년중에 건축허가난것은 거주용(居住用)건물이 일백칠십이동에 그면적칠천구백오십평에불과하다 공업용건물은 팔십팔동에면적이 일만륙천칠백구십칠평이며 상업용건물은 일백이십동에 면적은 일만사천오백구평이요 기타건축물은삼십구동에 칠천이백사십팔평으로 총동수는 사백이십구동에 총연장면적은 사만칠천오백네평으로 그공사비 총액을 보면일백사십팔만사천일백삼원에 달하는데 이공사비가 느는것은 건축물의재료등귀에의한것이나 이현상으로 나간다면 대인천발전에는 시가지계획을 비롯하야 건축물은전연업스리만치됨으로 그장해가 적지안은바이다 인구증가의 비례로보면 주택난은 더욱심하나 그완화책이 전연무망상태이라한다

韓宗敏氏特志

【水原】한성은행수원지점장 한종민(韓宗敏)씨는 소화십일년칠월에 당지한은지점장으로 취임한이래 지방경제계를위하야 만흔 공적을끼처슬뿐만아니라 삼일녀학교(三一女學校)의 이사(理事)도 다년간지원하엿는바 금번한은을 사임하고 경성화신(和信)으로 입사케되야 당지를 떠나게되야 기념으로 금일백원을 매향녀자소학교(梅香女子小學校)에 오십원을 수원종로교회(水原鍾路敎會)에 각각기부하엿다한다

開城優良兒童
十五名을表彰

【開城】금상천황폐하 어성혼가년이길일을 마지하야 그기념으로 하사하신 우량아동장학금표창식은 지난이십륙일 개성부내 각소학교에서도 거행되엿는데 품행방정하고 학업우수한 모범생으로 표상을바든학생은 다음과가티 열다섯명인바 그중 정화여학교(貞和女學校) 이옥진(李玉珍)양은 일즉이 어머니를 여휜몸이 홀아버지를모시고 조석으로 손수 밥을해먹어가면서 공부에근면하야 특별상으로 십원을 타게되엿다한다

▲滿月公普=李敏鴻、都仁燮、林光玉 ▲元町公普=金周一 李相圭 金玉成 ▲高町公普=安昌大 文福點 李有順 ▲松都普校 朴淳天 ▲貞和女普=梁秉燊 李玉珍 ▲好壽女普=金允玉 ▲中京普校=崔興鉉 ▲開城常高等小學校林寬(以上十五人)

滿天下諸賢께謹告함

專務 全恒燮

常務 芮東植

昭和十四年은 東洋은勿論 全世界에새로운秩序를 齎來한 特히重要한해입니다。昨春以來 社務를帶하고 海外에治仕하는關係로 諸賢과함께 故國에서 意義기픈이新年을 마지하지못하옴을 遺憾으로생각하옵는同時에 삼가諸位의健康과 幸福을 祝賀하옵나이다。

現下의情勢를慇察하옵건대 今年은實業界에도 新氣迎湃하야 實業家는各自의分野에서 新方策의確立에 餘念이업는模樣이오나 弊社는 玆에이미開拓된 朝鮮、滿洲、內地、臺灣等地外에 다시 西往하야 北支를 開發하고 東進하야 北米及加奈陀市場을 經略하야 東洋物產을盛히 輸出하야 一方으로는 世界의 新情勢에順應하고 他方으로는 自家歷年의理想인 社會奉仕와民衆保健에 더욱邁進코저하나이다。

이理想의實現을爲하야 弊社는勿論 最善을다할覺悟입니다。今般에弊社專務全恒燮君을 北米에招致하야 輸出貿易에關한 重要任務를遂行하는同時에 北米及加奈陀의 製藥界를視察研究케하려는 計畫을세운것도 如斯한 覺悟에서 發端한것으로 不少한實績을 거두리라고 期待하고잇습니다。

그러나 아모리努力한대도 個人의힘은 極히弱小한것으로 偉業은衆力에依해서만 成就되는것임을 確信하고잇습니다。十餘年前에비로소 呱々의소리를올린 幼弱柳韓이 多幸히今日의小成柳韓에까지 成長하게된것도 그實은衆力、即社會諸賢의 絶大한支援의結果임을 弊社는 日常深切한感謝로 記憶하고잇습니다。

果然 諸賢의過去의恩顧에對한感銘은 크고깁습니다마는 將來의指導와愛護에對한 要請과信賴는더욱큽니다。大成에의遼遠한前途를가진 弊社인만큼 諸賢께對한 所願도仰託도 許多하옴으로 一一히枚擧할수는업사오나 特히 今番專務全恒燮君의渡米를機會로 弊社首腦의陣容에 多少의變更을 보게되여 專務不在中은 常務芮東植君이 專務代理로 諸般事務를 統理하겟사오니 만히垂教하서서 上述한 理想實現에多少의 寄與가잇게하여주심을 懇篤히懇篤히 仰託하옵고 一片蕪辭로 感謝와付託에 代하옵나이다。

昭和十四年一月

於北米合衆國羅府 株式會社柳韓洋行支店

株式會社 柳韓洋行

社長 柳一韓 白

恭賀新年

昨年中에格別한厚意를感謝하오며 貴店의盛福을新祝합니다 더욱今年도從前대로愛顧하여주심을待望하옵나이다

昭和十四年元旦

(目下·新柄·新型合服 (製造中)

(夏服新製品え 御期待被下度 御願申上候)

岩淵商店主 全店員一同 白

(東京卸商聯合會員)

羅紗既製品卸

合名會社 岩淵商店

東京市神田區豊島町九 電話浪花(67)二五四六番 振替東京二七九一四番 電信略號(イワ)又ハ(〇イワ)

取引銀行 第百銀行神田支店 三和銀行神田支店 朝鮮銀行東京支店 第一銀行神田支店

謹賀新年

貴店繁榮

(東京卸商聯合會員)

營業品目 毛綿メリヤス一式 靴下·手袋 ガーゼ製品 タオル·敷布 ハンカチーフ ゲートル 仕立物 オシメカバー各種一式

(カタログ進呈)

現金問屋 河清商店 通信販賣部

ラクダ印メリヤス製造發賣元

東京市日本橋區橫山町八番地 電話浪花(67)一六二九番 振替東京六五八二番 取引銀行 第一銀行堀留支店

謹賀新年

貴店繁榮

(東京卸商聯合會員)

洋傘 ショール 毛織物 卸商

現金問屋

相場表呈

中久商店

中村久太郎

販賣部 東京市日本橋區橫山町七 電話浪花(67)五〇二七番 振替東京三四八四三番

工場 東京市板橋區上板橋町

長篇小說

薄命 (191)

韓龍雲 作
鄭玄雄 畵

말로 一五

『오늘은 먹기는 잘 먹엇거니와 자기는 또 어디가서 자난』

하고 일어나라는 자세를 취하면서도 선뜻 일어나지 못하는 대철이를 보면서 무엇을 생각하는듯 하던 순영이는

『여보시오』

하고 기침을 가볍웁게 한다

『예』

대철이는 무슨 기대를 가지는드시 고개를 든다

『가시면 어디로 가시겟소?』

『갈곳은 업지마는 아니갈수는 업는것이 아니오』

『얼마만 치료하면 병을 고칠수가 잇다며요?』

『치료만 하면 고칠수가 잇지마는 치료를 하는수가 잇나요』

『다른데 가서 더잘 치료하실데가 잇스면 모르지만 정히 가실데가 업스면 치료하시는 동안 내게 게시지오』

순영이는 열굴에 크게 결심한 비치 나타난다

『고마운 말슴이오만 그러케할수가 잇나요 무슨 염치로치료까지 하고 잇슬수가 잇나요』

대철이는 다행히 여기는 듯하면서도 부끄러운 비슬 띠운다

『얼마만 치료하면 병을 고칠수가 잇다는데 치료를 못하고서 병이 점점 더치면 되겟서요 내게 게시면 의복이나 음식이나 치료하는 범절이 여범할수는 업지마는 정성대로는 하야 드릴테니 조금도 미안히 생각하지 마시고 치료나 잘 하서서 아무쪼록 병이 속히 낫도록 하서요 아편에 인백인것은 마음만 단단히 먹으면 뗄수가 잇다는것을 나도드럿서요 하니까 속히 병을 떼도록 하서요 그런데 내게 게시는동안에 힘대로 공궤는 하야드리지만 그전처럼 내외관계로는 생각하지 마서요 나는 조금이라도 남편이 그리워서 당신을 남편으로 대접하자는것은 아닙니다 나의 목숨은당신의 은혜로 오늘날까지 부지하는것이니까 당신이 저모양이 되신바에 내가 모르는체할수가 업스니까 당신때문에 살어는목숨이 당신을 위하야 죽기로니 무엇이 한되겟서요 나는 지금이 당신의 은혜를 가풀때가 되엇서요 나는 나의 잇는힘을 다하야서 도아드릴테니 치료나 잘 하서요 그러고 내외 딴게는 조금도 생각하지 마서요 오늘저녁 부터도 감방에 거처를 할터이니 그리 아서요』

순영이는 마치 어른이 어린아이를 훈계하드시 친절하게 말한다

『나가튼 놈은 죽어도 조치요 치료가 무슨 치료요 고만 두시오』

대철이는 말은 그러케 하면서도 속으로는 화를 낸다

『아니오 그러케 생각하지 마서요 병이라는것은 고치면는 고만이 아니오 하니까 내게 게시는것은 조금도 떤게하지 마서요』

순영이는 조금 잇다가

『위선 옷을 가라입으 야지』

하고 일어나서 위복에 나란히 노혀잇는 석유궤짝으로 만든 옷상자의하나를 열고서 차저보더니

『이것은 여름옷 뿐이로군』

하고 다른 상자를열고서 뒤적거려서 겨웃한벌을 끄내다가 대철이아페 노면서

『이것을 가라 입으서요 그전에 입으시던것을 빨아서 두엇던것 이야요 그대로 두엇더니 임자를 차저가는때가잇군이오 어서 가라입으서요』

하고 박그로 나가더니 걸너밖에 쓰레질을 하고 안방문밖게 와서

『옷을 가라 입으섯서요?』

하고 문을 열지 안타가 가라 입엇다는 대철이 대답을듯고서야 문을 열고 드러와서 버서노흔 대철이 옷을 개어서 문박게 내어노코 이부자리를 까라 주고

『안녕히 주무서요 주무시다가 무슨일이 잇거던 조곰도 어려워 마시고 부르서요 좀도 위옷에 다 떠다 노핫서요』

순영이는 조그마한 이부자리를 가지고 물건업는 건넌방으로 건너간다 시계는 자정을치는데 일기가 사나워서 비가오기 시작한다

라디오 프로

二十八日(土曜)

◇午前七時五〇分 皇居遙拜(第一放送에依함)
◇同七時五一分(東)라디오體操(同)
◇同一〇時三〇分 氣象通報 家庭메모 日用品市勢
◇正午(東)時報
◇午後零時五分(東)土曜콘서ー트 P·C·L管絃樂團

마금날을三日압두고
씨나리오 應募殺到
期限嚴守·住所氏名을明記하라

본사에서는 제일회 영화제(映畵祭)를 개최하면서 조선영화의질적발전을 도모하는의미로 "오리지날·씨나리오"를 모집하기로하엿다 한번 이사고가 발표되자 진실로조선영화를 애호하는이들의 열렬한지지와 투고가 낙역부절로 노파가고잇던중 인제 응모기한인 입월삼십일일도 아프로 사흘을 남기고잇스니 라스트·헤비ー도 예상이상의 더조흔작품이살도하리라밋거니와 며칠남지아니한 마감날을압두고 투고하는분은 응모기일을 엄수할것은물론 원고말미(末尾)나 흑은 첫머리에 현주소성명을 반드시 명기하기를 바라는바이다

◇同零時三〇分 뉴ー스
◇同一時一五分 家庭時間『溫泉療法이야기』 金星煥
◇同四時 뉴ー스 職業紹介
◇同六時 라디오問答『사람의몸』(一)呼吸器官 解答 鄭潤鎔
◇同六時二五分 어린이新聞
◇同六時三〇分 復習時間『國語』六 市川榮三
◇同七時 뉴ー스 天氣豫報
◇同七時三〇分 講演『極東의猶太人』每日新報 柳光烈
◇同八時 歌謠曲
◇同八時三〇 古談『丹陽冤魂』 張志浩
◇同九時 南道雜歌 一、새打鈴 二、六字백이 三、興打鈴 四、개고리打鈴 趙錦玉 趙蘭玉
◇同九時四〇分(東)時報 뉴ー스 氣象通報 明日曆 翌日順序
◇同一〇時 地方으로보내는뉴ー스
◇同一〇時一〇分 레코ー드音樂

第一放送

◇午前七時一分 基礎英語講座
◇午後零時五分(東)土曜콘서ー트
◇同六時 (東)歌謠曲
◇同六時二五分(東)講演
◇同七時三〇分(東)座談會 永田秀次郎外
◇同八時二〇分(東)物語 手帖 守田勘彌外
◇同八時四五分(東)라디오드라마

二十九日(日曜)

◇午前七時五〇分 皇居遙拜(第一放送에依함)
◇同七時五一分(東)라디오體操(第一放送에依함)
◇同一一時五〇分 氣象通報
◇正午(東)時報
◇午後零時五分(名)만돌린五重奏 一、만돌린五重奏 (가)베니스의謝肉祭 作品四二八마넨테作曲 (나)오ー래여와잘거운때 아네리作曲 二、기타ー獨奏 (가)이시도로愛의祭日 퍼더리코키ー노ー作曲 (나)狂想曲 멜즈作曲 三、만돌린五重奏 (가)언덕의敎會堂 中野作曲 (나)꽁기놀이 中野作曲 크렌도머니카 第一만돌린 中野二郎 第二〃 新美允四郎 만도라 服部金七 (기타ー獨奏及만돌라) 만드첼로 水野鋼 기타ー 伊飯正二 기타ー 船橋金吾
◇同零時三〇分 뉴ー스
◇同一時 名曲鑑賞(레코ー드) 交響曲D長調(時計) 하이든作曲 解說 洪蘭坡
◇同四時 뉴ー스
◇同六時 管絃樂 一、金婚式 마리ー作曲 二、유ー모레스크 드보르지ー크作曲 三、트로이메라이 슈ー망作曲 四、모멘트뮤지칼 슈버ー트作曲 京城放送管絃團 解說과指揮 洪蘭坡
◇同六時二五分 修養講話 明倫學院 安寅植
◇同七時 뉴ー스 天氣豫報
◇同七時三〇分(平) 라디오小說『生活』ー金英五作 秦熏
◇同八時 伽倻琴散調와倂唱 一、散調 가、진양調 나、중모리 다、자진모리 二、倂唱 가、短歌 祝石韻 나、唱劇調 華容道 金彩蓮 杖鼓 朴鐘基
◇同八時三〇分 첼로獨奏 協奏曲 D短調 에드와ー드라르ー作曲 第一樂章 렌토알레그로 마에스트소 第二樂章 인테메초 안단티노로 알레그로 뻬빠ー체 第三樂章 안단테 알레그로삐빠ー체 本管 伸光
◇同九時五分 歌曲 一、界面頭擧 二、弄 三、羽樂 四、界面頭擧 五、編界樂 鄭玉姬 朴蘭玉 洋琴 金相淳 大笒 金永根 杖鼓 金一宇
◇同九時三〇分 뉴ー스解說
◇同九時四〇分(東)時報 뉴ー스 氣象通報 明日曆 翌日順序
◇同一〇時 地方으로보내는뉴ー스

唱劇"春香傳"大公演

(獄中場面)

時…一月廿九日…二月二日
所…市內竹添町 東洋劇場
配役 春香 朴綠珠 道令 丁南希 月梅 林小香 香丹 韓山月 房子 吳太石 使徒 趙相鮮 脚色 金容承 指揮 李東白 金昌龍
主催…朝鮮聲樂研究會
後援…朝鮮日報社事業部

受驗生必携

ノーシン

好評의 頭腦藥

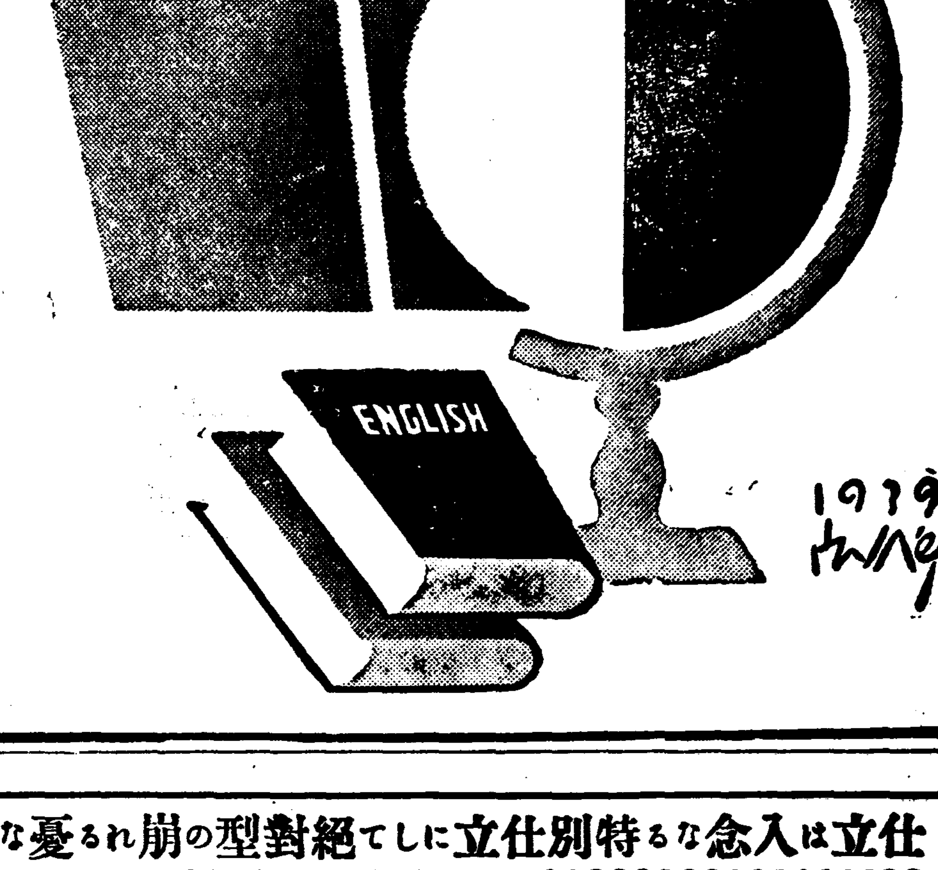

머리가 맑어진다!
포켓트에, 책상에 ノーシン을準備!

試驗이다! 마침내最後의工夫다。밤늦게、徹夜의猛工夫로、頭腦가疲勞한때는 곳、ノーシン을잡수고 무겁고흐릿한頭腦와직근직근아푸는頭痛을、速히업새주십시요。그리하야明朗하고탁틔인頭腦로쑥쑥工夫를하고、最後의難關을보기조케突破해주십시요。

ノーシン의優秀한點은

頭痛과頭重을速히업샐뿐과同時에、朦朧한頭惱의疲勞를恢復하야、頭腦를明快케하는獨特한藥効를併有해잇는것입니다。그리고常用하면神經의榮養을조케하고、心臟을强補하는숨은効果가잇는故로、날마다頭腦를酷使하는學生諸君의頭腦藥으로서最適합니다

頭腦疲勞・頭內朦朧 頭痛・頭重 上氣・心氣倦怠 眩暈・船車의醉

三十錢・五十錢 一圓・二圓

★全國의藥店과百貨店藥品部에잇슴

製造發賣元 荒川長太郎合名會社

品が良くて絶對的安價な質流品及び拂下品

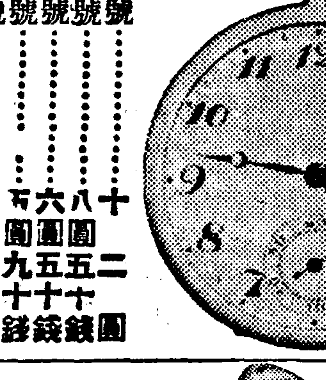

クローム側十六型懷中時計
特號……十二圓 1號……八圓五十錢 2號……六圓五十錢 3號……五圓九十錢 4號……四圓八十錢

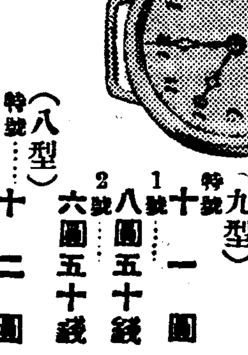

特1234 腕時計 クローム側
(十型) 特號……九圓八十錢 1號……八圓五十錢 2號……六圓五十錢
(九型) 特號……十一圓 1號……八圓五十錢 2號……六圓五十錢
(八型) 特號……十二圓 1號……八圓八十錢 2號……七圓二十錢

三味型皮付 特號 十二圓八十錢 一號 十圓五十錢 二號 八圓 三號 六圓九十錢

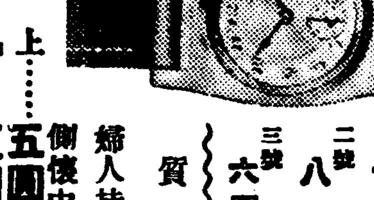

質流品 婦人持クローム側懷中時計 最上……五圓五十錢 上品……三圓八十錢

冬向中古脊廣服三ツ揃洋服
◎誂向最上仕立ナレベ最モ御徳用ノ品デス
◎新品ナレバ五十圓以上ノ品バカリデス
純毛黑、紺セル、ウオステツト、純ボーラ、シルクボーラフラノセツトランド御指定下さい
最優品新品……二十一圓 最上品……十六圓五十錢 上々品……十三圓九十錢

◎中古改造品總裏付冬向厚地オーバ 上品……十圓八十錢 中品……八圓九十錢 並品……七圓九十錢
◎黑紺ラシヤ純毛厚地オーバ ◎地方改造品ラシヤオーバ ◎兩前型オーバ
大人用 諸官廳拂下冬向詰エリ洋服 上下組 最上品 八圓八十錢 最上品 六圓五十錢 最上品 九圓八十錢

◎鐵道省拂下品 黑ラシヤ服上下組 最上品……純毛裏付 七圓五十錢
◎電氣局拂下 紺ヘル服上下組 最上品……純毛裏付 七圓八十錢 同黑厚サージ……七圓七十錢
本品は各官廳拂下品を改造加工したる純毛品にて丈夫向實用品であります、蒸氣アイロンをかけ仕立てあります品質極優良なる御徳用品です

◎軍隊拂下黑革編上靴 甲革 革底 にて如何な鋲打ちでも甲革は上等ボックス皮製 靑年團在鄕軍人御指定靴 茶利革 極上品 三圓二十錢 上品 三圓六十錢
非常時靴 最上品 三圓九十錢

◎海軍拂下黑革短靴 上品……三圓二十錢 極上品……三圓六十錢 最上品……三圓九十錢
本品ハ弊店ノ一手引受品ナレバ到底他店ノ追隨ヲ許サズ改良修理濟最大評品

改造品 純毛防寒チヨッキ 表裏共極厚ラシヤ二枚合セノ寒サ知ラズ品 (一枚重量二百匁) 最上品 二圓 中品 一圓 上品 一圓五十錢

質流品一手元賣 カタログ進呈
名古屋市中區流川町一
中京商會
電話中局四三二四番 振替名古屋二二二二八番

◎仕立は入念な特別仕立にして絶對型の崩れる憂なく責任附高級仕立なり

◎最高級紳士用 大人用片前型オーバ
色目と柄……紺、黑、霜降、鼠、コゲ茶、紺、鼠、空
寸法……二尺六寸ヨリ……三尺二寸マデ
◎船來スコツチ及ラクダ地(一着値段) 最上品……綿朱子裏袖裏絹 二十七圓八十錢 上品……朱子裏袖裏絹 二十二圓五十錢 最上品…同… 十九圓五十錢 上品……同… 十五圓八十錢
◎厚地メルトン地 特上……純絹ゼツタ裏 十四圓九十錢 最上……同… 十二圓五十錢 上品…新毛裏 九圓九十錢

大人用兩前型オーバ 最高級紳士用
色目と柄……縞、鼠、黑、紺、空
寸法……二尺六寸、二尺八寸、三尺、三尺二寸
◎船來スコツチ及ラクダ地(一着値段) 特上品…絹朱子裏袖裏絹 二十八圓五十錢
◎ベロフアー地 絹ゼツタ裏 二十圓五十錢
◎メルトン厚地 特上品…朱子裏 十三圓八十錢

◎超新型極上色メルトン生地 女子高級オーバ(總裏付)
幼少用はベンドなし一着御値 小學生用(兩前ベンド付)
四、五才用 六圓三十錢 六、七才用 六圓九十錢 一、二年用 七圓三十錢 三、四年用 七圓九十錢 五、六年用 八圓八十錢 高等科用 九圓五十錢
ベンドなしのオーバーもあります(一着に付三十錢安)

紳士用最新型 最高級品冬向脊廣三ツ揃洋服 大、中、小同値(御指定下さい) 總裏付
(一號) 純毛黑又八紺セル 二十六圓四十錢 純毛サージ 二十七圓六十錢 冬向ウオステツト 三十圓 メルトン 二十一圓五十錢 國防色セル 三十二圓五十錢
(二號) 純毛黑又八紺セル 十九圓八十錢 純毛サージ 二十三圓五十錢 冬向ウオステツト 十七圓五十錢 メルトン 十九圓八十錢 國防色セル 二十三圓五十錢

◎毛織大人用トツクリ衿シヤツ 一枚値 最上品 二圓九十錢 上品 二圓五十錢 並品 二圓

◎大人用鬼オーバ 毛織防寒オーバアツマ折エリ 一着約三百匁 一着 三圓五十錢

新品本ラシヤ製長乗馬ズボン 特上 六圓八十錢 上々 五圓九十錢 上品 四圓九十錢
陸軍拂下純毛羅紗製厚地長乗馬ズボン 極上品 五圓三十錢
陸軍拂下中古品將校用陸ラシヤ乗馬ズボン 純毛品極上品 五圓六十錢

◎大人用毛織ズボン下 一本 二圓五十錢

百貨卸商 カタログ進呈
合資會社
名古屋物產商會
名古屋市中區流川町一
電話中局四四七〇番 振替名古屋二七三九番

一月二十六日부터四日間 大衆料金 每日三回
東寶映畵社特作 大谷俊夫監督 **街に出たお孃さん**
東寶映畵社特作 岡田敬監督 **靑空二人組** 柳谷寬 主演
東寶映畵社特作 **猛虎一代**
次週豫告
第一劇場 鐘路四丁目 電話光一七五五番

松竹映畵 平壤 キネマ
二十五日より特別封切 〃松竹が誇る絕對超大番組!〃
大船名作 **庸人お吉**
新興 **惡太郎**
松竹大船京都 新春スター總動員 **軍國の春**

靑春座最終週間 二十五日밤부터 大悲劇 宋影作『남편도라오는날』三幕
二十九日낮부터(六日間)『好事多魔』一幕
朝鮮聲樂研究會 唱劇春香傳
東洋劇場 電話光2154(事務用) 3640(事務室用)

廿五日より五日間 世紀フオクス超特作 ロイデルルース監督 **天晴れ着陸** 銀盤の女王ソニヤヘニー主演 ドン・アメチー ジーン・ハショルト シーザロメロ エセル・マーマン
東寶大作 山本嘉次郎演出 **エノケンのがつちり時代** 榎本健一一人十役 ...
パラマウント特作 ウイリアム・A・サイタ監督 **死刑か無罪か**
全米を震撼させた問題の實話映畵
ニユース
平壤·大劇

一月二十六日부터廿八日까지 每日晝夜二回 一時七時始映 大衆料金 階上二十錢 階下十錢均一
◇朝鮮ニユース
◇全勝キネマ社作 **疾風變化** 監督 金田繁 主演 松本榮三郎 水木令子
◇松竹京都作品 **荒川の佐吉** 監督 大曾根辰夫 主演 林長二郎 小林十九二 北見禮子
◇大同商事映畵部提供 マスコツト社特作 **曉の暴擊** 監督 デイウイツク・ハワト 主演 ...
大通第二の女 ...
桃花劇場